



Rapports semestriels

Octobre 2024

OBSERVATOIRE DES TARIFS BANCAIRES POUR LES PARTICULIERS DANS LES DOM ET DANS LES COLLECTIVITÉS DE SAINT-BARTHÉLEMY, SAINT-MARTIN ET DE SAINT-PIERRE-ET-MIQUELON

L'IEDOM établit l'Observatoire public des tarifs bancaires dans les DOM et les collectivités d'outre-mer (DCOM) de la zone euro, en avril et en octobre de chaque année, conformément à l'article L. 721-13¹ du Code monétaire et financier. La collecte et le traitement des données couvrent les 42² établissements bancaires installés dans les huit³ géographies, à partir de leurs documents publics de tarification. Le suivi porte sur les services les plus couramment utilisés par la clientèle (dits « extrait standard des tarifs »⁴) et 3 tarifs règlementés. Les tarifs présentés sont ceux en vigueur au 1^{er} octobre 2024.

Afin de permettre la comparaison des tarifs des DCOM de la zone euro avec ceux de l'Hexagone, ce rapport reprend également les dernières données publiées par le Comité consultatif du secteur financier (CCSF) pour l'Hexagone, qui correspondent aux tarifs en vigueur au 5 avril 2024, selon la même méthodologie que celle appliquée par l'IEDOM. L'échantillon du CCSF porte sur la moyenne des tarifs de 100 établissements de crédit hexagonaux représentant 98,9 % des parts de marché des comptes de particuliers.

Les principaux résultats de l'Observatoire d'octobre 2024 sont les suivants :

La légère hausse de certains tarifs bancaires, qui avait été relevée par l'IEDOM en avril 2024, s'élargit à d'autres services bancaires de l'extrait standard en octobre 2024. Celle-ci est plus prononcée, en particulier, pour trois services bancaires avec des hausses de tarifs égales ou supérieures à 1 €. Par ailleurs, la convergence tarifaire observée depuis plusieurs mois entre les cartes de paiement à débit immédiat et les cartes à débit différé s'est confortée : ces tarifs sont, au final, presque les mêmes. Dans le détail :

- **8 tarifs moyens de l'extrait standard sur 14 sont supérieurs dans les DCOM de la zone euro aux moyennes hexagonales, 4 sont inférieurs** et 2 tarifs ne peuvent être comparés car non significatifs.

- **En termes d'évolution, 8 tarifs sur 14 de l'extrait standard sont en hausse par rapport à l'Observatoire d'avril 2024. Un tarif est stable tandis que trois demeurent gratuits sur toutes les places et 2 restent non significatifs. Les hausses les plus prononcées concernent les frais de tenue de compte (+1,91 €, soit +8,3 %) dont le coût s'élève à 24,88 € après avoir diminué au cours des deux précédents observatoires (-0,19 € ; -0,8 % en avril 2024 et -0,12 € ; -0,5 % en octobre 2023). Les tarifs des cartes de paiement continuent de progresser.** Selon le type de carte, la hausse est comprise entre 0,63€ (+1,8%) et +1,11 € (+2,5 %). L'écart de tarif avec l'hexagone varie de +5,1% pour la carte à débit immédiat, de +5,5% pour la carte à débit différé et +12,9% pour celle à autorisation systématique. Les tarifs moyens des commissions d'intervention (par opération) et les virements SEPA en agence qui étaient quasi-stables en avril 2024, augmentent respectivement de 0,33 € et 0,35 € (+4,4 % et +8,8 %). Les 2 autres hausses ne dépassent pas 5 centimes.

- L'augmentation des frais bancaires concerne trois groupes bancaires qui, soit n'avaient pas augmenté leur tarif lors du précédent relevé de l'Observatoire d'avril 2024, ou qui les avaient peu augmenté comparativement au maximum relevé dans les autres établissements. Ces 3 groupes proposaient les frais de tenue de compte et les cartes à débit différé et immédiat les moins chers de chaque géographie, ils rattrapent leur retard. En octobre 2024, ces hausses oscillent de +2,4 % à +50% (+6 €), et certains d'entre eux s'établissent au-dessus des moyennes régionales.

- **Hors extrait standard, les frais de rejet de chèques inférieurs et supérieurs à 50 euros sont stables** par rapport à l'Observatoire d'avril 2024.

¹ Révision du COMOFI en 2022.

² La fermeture de la Banque des Caraïbes (BDC) fin 2023, implique qu'elle n'est plus collectée pour l'OTB ni en Guadeloupe ni en Martinique.

³ À partir de l'échéance d'octobre 2023, les collectivités de Saint-Barthélemy et de Saint-Martin sont traitées séparément de la Guadeloupe.

⁴ Depuis l'Observatoire d'avril 2018, les libellés des tarifs de l'extrait standard ont évolué, pour tenir compte de la création d'un « Document d'information tarifaire (DIT) » au niveau de l'Union européenne, décret n° 2018-774. La structure du DIT reprend celle de l'extrait standard des tarifs, à laquelle s'ajoutent les informations complémentaires relatives à (ou aux) offre(s) groupée(s) de services éventuellement commercialisée(s) par chaque établissement.

Synthèse

Tarification moyenne des services bancaires aux particuliers dans les DOM et les collectivités de Saint-Barthélemy, Saint-Martin et de Saint-Pierre-et-Miquelon au 1^{er} octobre 2024

en euros	Guadeloupe	Saint-Barthélemy	Saint-Martin	Guyane	Martinique	La Réunion	Mayotte	Saint-Pierre-et-Miquelon	DCOM zone euro	Hexagone ⁽¹⁾
TARIFS DE L'EXTRAIT STANDARD										
Tenue de compte (par an)	26,39	29,71	27,09	24,45	26,88	22,94	25,68	23,22	24,88	21,13*
Abonnement à des services de banque à distance (Internet, téléphone fixe, sms, etc.) (par mois)	0,78	1,04	1,07	0,84	0,92	0,38	0,68	0,00	0,64	0,03
Abonnement à des produits offrant des alertes sur la situation du compte par SMS (par mois)	1,66	1,35	1,70	NS	NS	1,28	1,34	2,24	NS	1,39
Abonnement à des produits offrant des alertes sur la situation du compte par SMS (par message)	NS	NS	NS	0,33	NS	NS	0,34	NS	NS	0,28
Fourniture d'une carte de débit (carte de paiement internationale à débit différé)	46,88	48,26	46,86	46,28	46,65	44,60	44,34	45,87	45,71	43,31
Fourniture d'une carte de débit (carte de paiement internationale à débit immédiat)	46,84	48,26	46,52	46,03	46,09	44,60	44,34	45,87	45,55	43,33
Fourniture d'une carte de débit (carte de paiement à autorisation systématique)	37,29	39,41	37,21	34,44	35,82	34,40	34,15	40,60	35,42	31,37
Retrait en euro dans un DAB d'un autre établissement de la zone euro avec une carte de paiement internationale (au 1 ^{er} retrait payant)	1,02	1,12	1,12	1,00	1,02	1,00	1,00	1,00	1,01	0,96
Virement SEPA occasionnel externe dans le territoire en agence (par virement et au 1 ^{er} virement)	4,41	4,53	4,44	4,55	4,30	4,35	4,34	3,97	4,37	4,79
Virement SEPA occasionnel externe dans le territoire par Internet (par virement et au 1 ^{er} virement)	0,00	0,00	0,00	0,00	0,00	0,00	0,00	0,00	0,00	0,00
Prélèvement (frais de mise en place d'un mandat de prélèvement)	0,00	0,00	0,00	0,00	0,00	0,00	0,00	0,00	0,00	0,14
Prélèvement (frais par paiement d'un prélèvement)	0,00	0,00	0,00	0,00	0,00	0,00	0,00	0,00	0,00	0,00
Commission d'intervention (par opération)	7,97	8,00	8,00	7,92	7,98	7,96	7,97	8,00	7,96	7,33
Cotisation à une offre d'assurance perte ou vol des moyens de paiement	27,71	30,79	31,39	26,08	27,70	26,82	24,90	36,00	27,18	26,01
TARIFS DE L'EXTRAIT STANDARD										
Frais de rejet de chèque < 50 € (le tarif maximum imposé par la loi est de 30 €)**	29,55	30,00	30,00	29,09	29,66	28,99	29,34	30,00	29,30	
Frais de rejet de chèque > 50 € (le tarif maximum imposé par la loi est de 50 €)**	48,51	50,00	50,00	47,15	48,88	45,92	47,54	50,00	47,38	
Frais de rejet de prélèvement (le tarif maximum imposé par la loi est de 20 €)**	20,00	20,00	20,00	19,92	20,00	20,00	20,00	20,00	19,99	

(1) Tarifs en vigueur au 5 avril 2024

NS : NS (nombre d'observations insuffisant)

SO : Sans objet (service SO)

* Le montant de 21,13 € est celui de la moyenne métropole des frais de tenue de comptes actifs y compris cas de gratuité.

** Les montants intègrent d'éventuelles commissions d'intervention.

Methodologie : la collecte des tarifs est effectuée toutes taxes comprises (TTC) par la société Sémaphore Conseil. Les tarifs présentés sont des moyennes pondérées par géographie calculées par l'IEDOM. Le tarif de chaque établissement de crédit est pondéré par le nombre de comptes ordinaires de particuliers détenus par l'établissement au 31 décembre 2023. Sur la Guyane, le nombre de comptes en décembre 2022 pour La Banque Postale a été reporté sur décembre 2023, suite à l'incapacité de l'établissement de fournir les données actualisées. La moyenne DCOM zone euro tient compte du poids de chaque géographie (nombre total de comptes ordinaires de particuliers). Le tarif hexagonal est collecté en date du 5 avril de l'année (et non plus au 5 janvier) ; il est publié une seule fois par an, en octobre de la même année par le Comité consultatif du secteur financier (CCSF). Les établissements bancaires collectés dans cet Observatoire sont réputés « installés » quand ils exercent une activité dans le territoire via un guichet domiciliaire d'opération enregistré auprès de la Banque de France dans la géographie concernée.

Nota bene : ① La structure des places bancaires, avec le poids parfois important de certains établissements, explique les écarts sensibles entre les géographies. ② L'Observatoire ne retient que les valeurs unitaires de services, et ne présente pas les forfaits aux définitions propres à chaque établissement de crédit. ③ Une évolution de tarif moyen peut n'être due qu'à l'évolution du nombre de comptes des établissements (mis à jour lors des Observatoires d'octobre).

GUADELOUPE⁵

Tarification moyenne des services bancaires au 1^{er} octobre 2024

en euros	BRED-BP	CREDIT MUTUEL ALLIANCE FEDERALE	CEPAC	BNP PARIBAS ANTILLES-GUYANE	CRCAMG	LA BANQUE POSTALE	LCL	Guadeloupe	Hexagone ⁽¹⁾
TARIFS DE L'EXTRAIT STANDARD									
Tenue de compte (par an)	30,00	25,20	25,20	31,20	30,00	20,40	30,00	26,39	21,13*
Abonnement à des services de banque à distance (Internet, téléphone fixe, sms, etc.) (par mois)	3,30	1,00	0,00	0,00	0,00	0,00	0,00	0,78	0,03
Abonnement à des produits offrant des alertes sur la situation du compte par SMS (par mois)	1,05	1,60	2,10	0,00	2,30	SO	2,10	1,66	1,39
Abonnement à des produits offrant des alertes sur la situation du compte par SMS (par message)	0,60	SO	SO	SO	0,50	0,23	SO	NS	0,28
Fourniture d'une carte de débit (carte de paiement internationale à débit différé)	48,00	46,00	44,70	48,00	48,60	45,20	50,40	46,88	43,31
Fourniture d'une carte de débit (carte de paiement internationale à débit immédiat)	48,00	45,00	44,70	48,00	48,60	45,20	50,40	46,84	43,33
Fourniture d'une carte de débit (carte de paiement à autorisation systématique)	40,00	33,00	41,80	42,00	39,70	31,50	35,00	37,29	31,37
Retrait en euro dans un DAB d'un autre établissement de la zone euro avec une carte de paiement internationale (au 1 ^{er} retrait payant)	1,00	1,10	1,00	1,00	1,00	1,00	1,50	1,02	0,96
Virement SEPA occasionnel externe dans le territoire en agence (par virement et au 1 ^{er} virement)	4,20	3,90	4,05	3,50	4,00	5,00	6,40	4,41	4,79
Virement SEPA occasionnel externe dans le territoire par Internet (par virement et au 1 ^{er} virement)	0,00	0,00	0,00	0,00	0,00	0,00	0,00	0,00	0,00
Prélèvement (frais de mise en place d'un mandat de prélèvement)	0,00	0,00	0,00	0,00	0,00	0,00	0,00	0,00	0,14
Prélèvement (frais par paiement d'un prélèvement)	0,00	0,00	0,00	0,00	0,00	0,00	0,00	0,00	0,00
Commission d'intervention (par opération)	8,00	8,00	8,00	8,00	8,00	7,90	8,00	7,97	7,33
Cotisation à une offre d'assurance perte ou vol des moyens de paiement	30,60	26,00	36,00	26,40	24,00	24,00	36,00	27,71	26,01
TARIFS RÉGLEMENTÉS									
Frais de rejet de chèque < 50 € (le tarif maximum imposé par la loi est de 30 €)**	30,00	30,00	30,00	30,00	30,00	28,50	30,00	29,55	
Frais de rejet de chèque > 50 € (le tarif maximum imposé par la loi est de 50 €)**	50,00	50,00	50,00	50,00	50,00	45,00	50,00	48,51	
Frais de rejet de prélèvement (le tarif maximum imposé par la loi est de 20 €)**	20,00	20,00	20,00	20,00	20,00	20,00	20,00	20,00	

(1) Tarifs en vigueur au 5 avril 2024

NS : NS (nombre d'observations insuffisant)

SO : Sans objet (service)

* Le montant de 21,13 € est celui de la moyenne métropole des frais de tenue de comptes actifs y compris cas de gratuité.

** Les montants intègrent d'éventuelles commissions d'intervention.

Évolution des tarifs moyens pondérés de l'extrait standard entre octobre 2009 et octobre 2024 en Guadeloupe

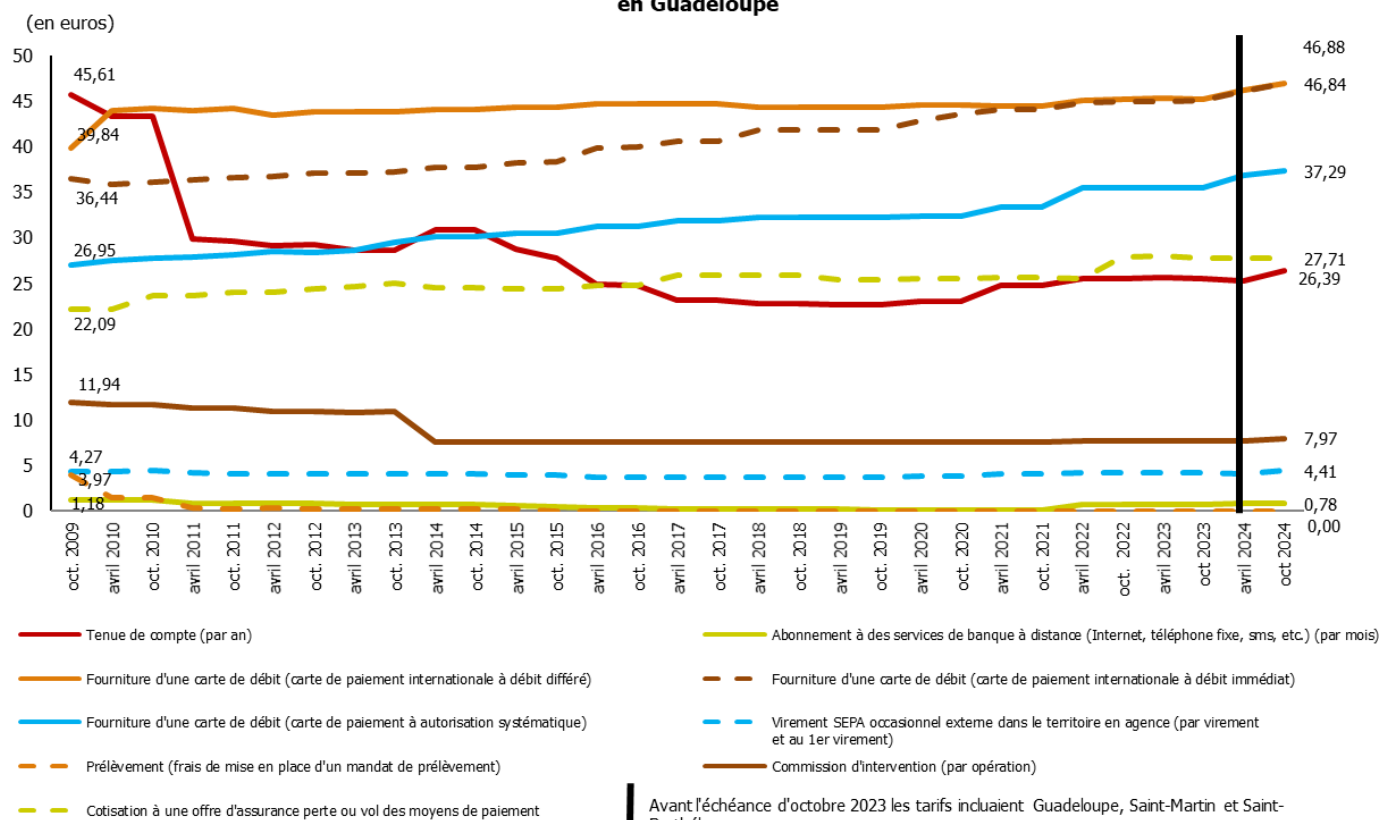

Sources : Sémaphore Conseil ; IEDOM

⁵ Avant l'échéance d'octobre 2023, les collectivités de Saint-Barthélemy et de Saint-Martin étaient incluses dans la moyenne de la Guadeloupe, à partir d'octobre 2023 les tarifs guadeloupéens ne les intègrent plus.

SAINT-BARTHÉLEMY⁶

Tarification moyenne des services bancaires au 1^{er} octobre 2024

en euros	BRED-BP	CEPAC	BNP PARIBAS ANTILLES- GUYANE	CRCAMG	LCL	Saint- Barthélemy	Hexagone ⁽¹⁾
TARIFS DE L'EXTRAIT STANDARD							
Tenue de compte (par an)	30,00	25,20	31,20	30,00	30,00	29,71	21,13*
Abonnement à des services de banque à distance (Internet, téléphone fixe, sms, etc.) (par mois)	3,30	0,00	0,00	0,00	0,00	1,04	0,03
Abonnement à des produits offrant des alertes sur la situation du compte par SMS (par mois)	1,05	2,10	0,00	2,30	2,10	1,35	1,39
Abonnement à des produits offrant des alertes sur la situation du compte par SMS (par message)	0,60	SO	SO	0,50	SO	NS	0,28
Fourniture d'une carte de débit (carte de paiement internationale à débit différé)	48,00	44,70	48,00	48,60	50,40	48,26	43,31
Fourniture d'une carte de débit (carte de paiement internationale à débit immédiat)	48,00	44,70	48,00	48,60	50,40	48,26	43,33
Fourniture d'une carte de débit (carte de paiement à autorisation systématique)	40,00	41,80	42,00	39,70	35,00	39,41	31,37
Retrait en euro dans un DAB d'un autre établissement de la zone euro avec une carte de paiement internationale (au 1 ^{er} retrait payant)	1,00	1,00	1,00	1,00	1,50	1,12	0,96
Virement SEPA occasionnel externe dans le territoire en agence (par virement et au 1 ^{er} virement)	4,20	4,05	3,50	4,00	6,40	4,53	4,79
Virement SEPA occasionnel externe dans le territoire par Internet (par virement et au 1 ^{er} virement)	0,00	0,00	0,00	0,00	0,00	0,00	0,00
Prélèvement (frais de mise en place d'un mandat de prélèvement)	0,00	0,00	0,00	0,00	0,00	0,00	0,14
Prélèvement (frais par paiement d'un prélèvement)	0,00	0,00	0,00	0,00	0,00	0,00	gratuit
Commission d'intervention (par opération)	8,00	8,00	8,00	8,00	8,00	8,00	7,33
Cotisation à une offre d'assurance perte ou vol des moyens de paiement	30,60	36,00	26,40	24,00	36,00	30,79	26,01
TARIFS RÉGLEMENTÉS							
Frais de rejet de chèque < 50 € (le tarif maximum imposé par la loi est de 30 €)**	30,00	30,00	30,00	30,00	30,00	30,00	
Frais de rejet de chèque > 50 € (le tarif maximum imposé par la loi est de 50 €)**	50,00	50,00	50,00	50,00	50,00	50,00	
Frais de rejet de prélèvement (le tarif maximum imposé par la loi est de 20 €)**	20,00	20,00	20,00	20,00	20,00	20,00	

(1) Tarifs en vigueur au 5 avril 2024

NS : NS (nombre d'observations insuffisant)

SO : Sans objet (service SO)

* Le montant de 21,13 € est celui de la moyenne métropole des frais de tenue de comptes actifs y compris cas de gratuité.

** Les montants intègrent d'éventuelles commissions d'intervention.

Évolution des tarifs moyens pondérés de l'extrait standard entre octobre 2023 et octobre 2024

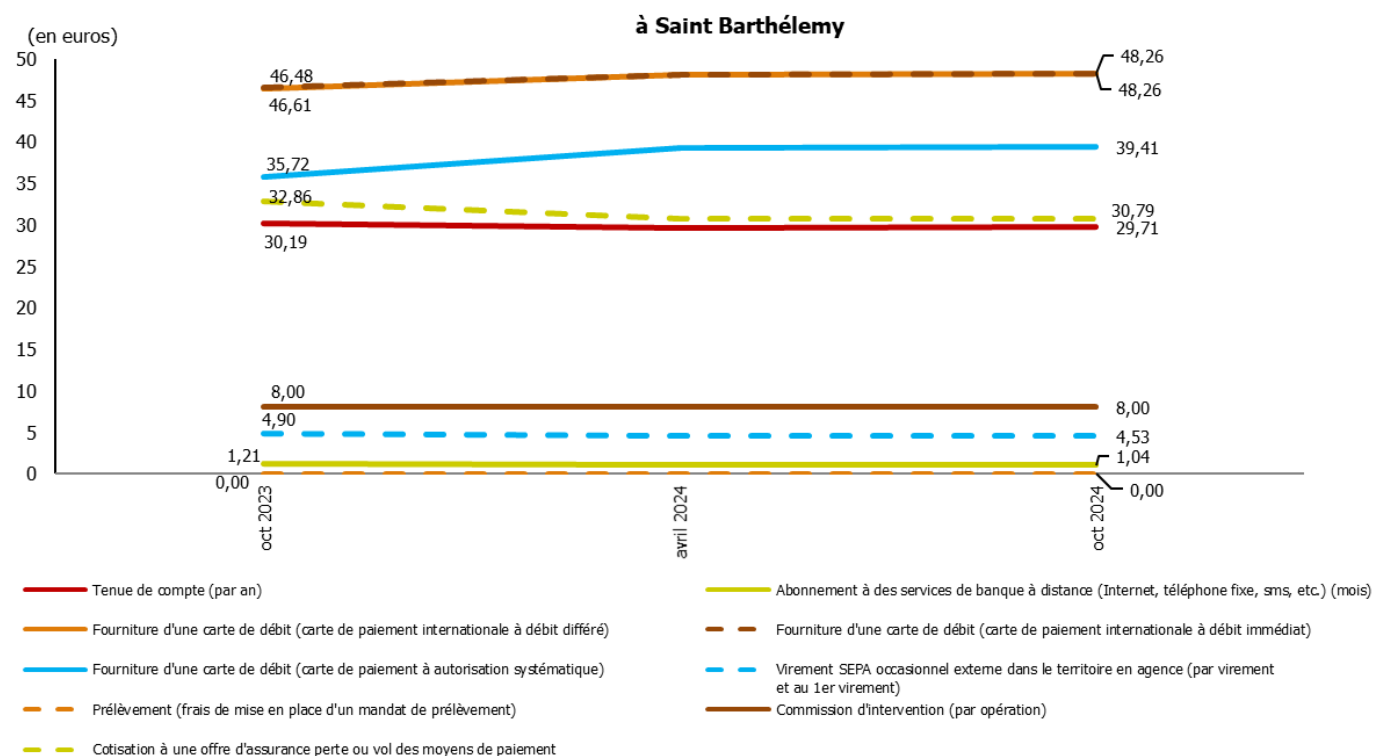

Sources : Sémaphore Conseil ; IEDOM

⁶ Avant l'échéance d'octobre 2023, les collectivités de Saint-Barthélemy et de Saint-Martin étaient incluses dans la moyenne de la Guadeloupe. La CRCAMG n'est collectée à Saint-Barthélemy qu'à partir de l'échéance d'avril 2024, suite à la non-disponibilité de son nombre de comptes pour l'échéance d'octobre 2023.

SAINT-MARTIN⁷

Tarification moyenne des services bancaires au 1^{er} octobre 2024

en euros	BRED-BP	CREDIT MUTUEL ALLIANCE FEDERALE	CEPAC	LCL	Saint-Martin	Hexagone ⁽¹⁾
TARIFS DE L'EXTRAIT STANDARD						
Tenue de compte (par an)	30,00	25,20	25,20	30,00	27,09	21,13*
Abonnement à des services de banque à distance (Internet, téléphone fixe, sms, etc.) (par mois)	3,30	1,00	0,00	0,00	1,07	0,03
Abonnement à des produits offrant des alertes sur la situation du compte par SMS (par mois)	1,05	1,60	2,10	2,10	1,70	1,39
Abonnement à des produits offrant des alertes sur la situation du compte par SMS (par message)	0,60	SO	SO	SO	NS	0,28
Fourniture d'une carte de débit (carte de paiement internationale à débit différé)	48,00	46,00	44,70	50,40	46,86	43,31
Fourniture d'une carte de débit (carte de paiement internationale à débit immédiat)	48,00	45,00	44,70	50,40	46,52	43,33
Fourniture d'une carte de débit (carte de paiement à autorisation systématique)	40,00	33,00	41,80	35,00	37,21	31,37
Retrait en euro dans un DAB d'un autre établissement de la zone euro avec une carte de paiement internationale (au 1 ^{er} retrait payant)	1,00	1,10	1,00	1,50	1,12	0,96
Virement SEPA occasionnel externe dans le territoire en agence (par virement et au 1 ^{er} virement)	4,20	3,90	4,05	6,40	4,44	4,79
Virement SEPA occasionnel externe dans le territoire par Internet (par virement et au 1 ^{er} virement)	0,00	0,00	0,00	0,00	0,00	0,00
Prélèvement (frais de mise en place d'un mandat de prélèvement)	0,00	0,00	0,00	0,00	0,00	0,14
Prélèvement (frais par paiement d'un prélèvement)	0,00	0,00	0,00	0,00	0,00	0,00
Commission d'intervention (par opération)	8,00	8,00	8,00	8,00	8,00	7,33
Cotisation à une offre d'assurance perte ou vol des moyens de paiement	30,60	26,00	36,00	36,00	31,39	26,01
TARIFS RÉGLEMENTÉS						
Frais de rejet de chèque < 50 € (le tarif maximum imposé par la loi est de 30 €)**	30,00	30,00	30,00	30,00	30,00	30,00
Frais de rejet de chèque > 50 € (le tarif maximum imposé par la loi est de 50 €)**	50,00	50,00	50,00	50,00	50,00	50,00
Frais de rejet de prélèvement (le tarif maximum imposé par la loi est de 20 €)**	20,00	20,00	20,00	20,00	20,00	20,00

(1) Tarifs en vigueur au 5 avril 2024

NS : NS (nombre d'observations insuffisant) SO : Sans objet (service SO)

* Le montant de 21,13 € est celui de la moyenne métropole des frais de tenue de comptes actifs y compris cas de gratuité.

** Les montants intègrent d'éventuelles commissions d'intervention.

Évolution des tarifs moyens pondérés de l'extrait standard entre octobre 2023 et octobre 2024

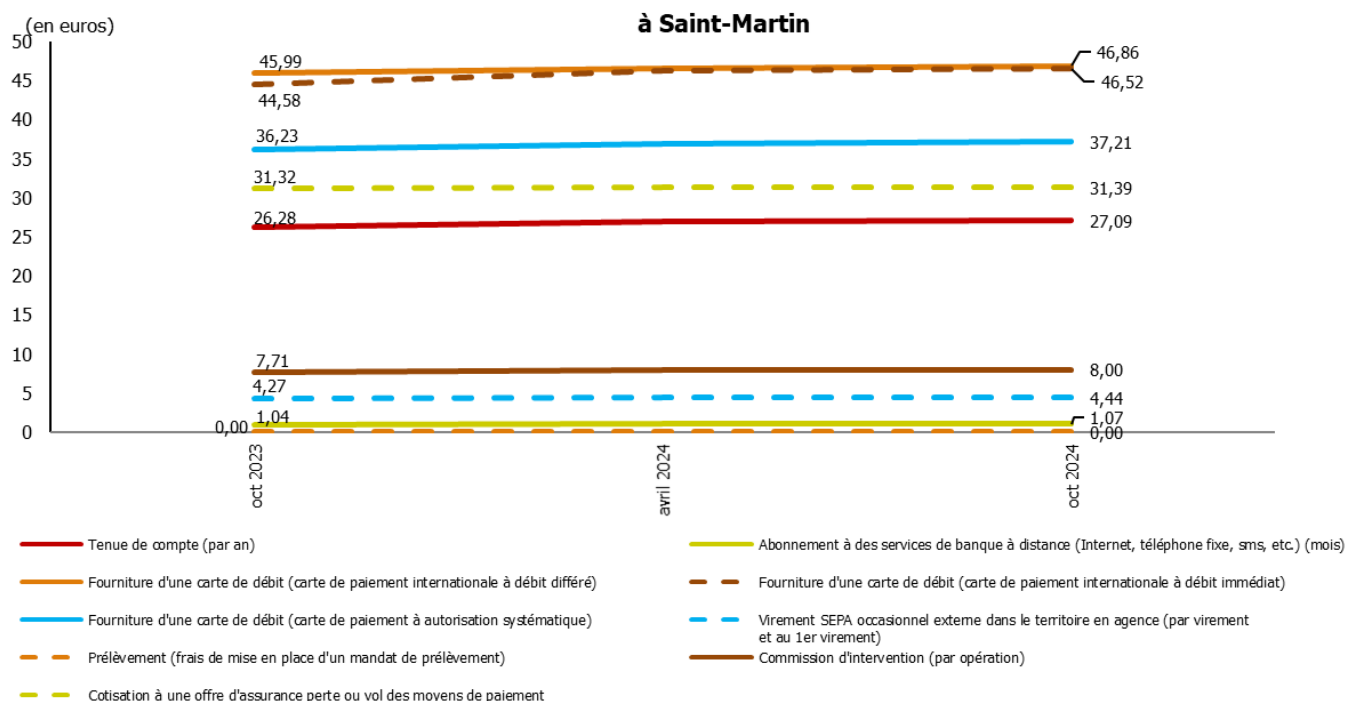

Sources : Sémaphore Conseil ; IEDOM

⁷ Avant l'échéance d'octobre 2023, les collectivités de Saint-Barthélemy et de Saint-Martin étaient incluses dans la moyenne de la Guadeloupe.

GUYANE

Tarification moyenne des services bancaires au 1^{er} octobre 2024

en euros	BRED-BP	CREDIT MUTUEL ALLIANCE FEDERALE	CEPAC	BNP PARIBAS ANTILLES-GUYANE	CRCAMMG	LA BANQUE POSTALE	Guyane	Hexagone ⁽¹⁾
TARIFS DE L'EXTRAIT STANDARD								
Tenue de compte (par an)	30,00	25,20	25,20	27,60	31,80	20,40	24,45	21,13*
Abonnement à des services de banque à distance (Internet, téléphone fixe, sms, etc.) (par mois)	3,30	1,00	0,00	0,00	0,00	0,00	0,84	0,03
Abonnement à des produits offrant des alertes sur la situation du compte par SMS (par mois)	1,05	1,60	2,10	0,00	50	50	NS	1,39
Abonnement à des produits offrant des alertes sur la situation du compte par SMS (par message)	0,60	50	50	50	0,32	0,21	0,33	0,28
Fourniture d'une carte de débit (carte de paiement internationale à débit différé)	48,00	46,00	44,70	48,00	47,90	45,20	46,28	43,31
Fourniture d'une carte de débit (carte de paiement internationale à débit immédiat)	48,00	45,00	44,70	48,00	46,00	45,20	46,03	43,33
Fourniture d'une carte de débit (carte de paiement à autorisation systématique)	40,00	33,00	41,80	42,00	33,75	31,50	34,44	31,37
Retrait en euro dans un DAB d'un autre établissement de la zone euro avec une carte de paiement internationale (au 1 ^{er} retrait payant)	1,00	1,10	1,00	0,92	1,00	1,00	1,00	0,96
Virement SEPA occasionnel externe dans le territoire en agence (par virement et au 1 ^{er} virement)	4,20	3,90	4,05	3,23	4,20	5,00	4,55	4,79
Virement SEPA occasionnel externe dans le territoire par Internet (par virement et au 1 ^{er} virement)	0,00	0,00	0,00	0,00	0,00	0,00	0,00	0,00
Prélèvement (frais de mise en place d'un mandat de prélèvement)	0,00	0,00	0,00	0,00	0,00	0,00	0,00	0,14
Prélèvement (frais par paiement d'un prélèvement)	0,00	0,00	0,00	0,00	0,00	0,00	0,00	0,00
Commission d'intervention (par opération)	8,00	8,00	8,00	7,37	8,00	7,90	7,92	7,33
Cotisation à une offre d'assurance perte ou vol des moyens de paiement	30,60	26,00	36,00	26,40	25,20	24,00	26,08	26,01
TARIFS RÉGLEMENTÉS								
Frais de rejet de chèque < 50 € (le tarif maximum imposé par la loi est de 30 €)**	30,00	30,00	30,00	27,65	30,00	28,50	29,09	
Frais de rejet de chèque > 50 € (le tarif maximum imposé par la loi est de 50 €)**	50,00	50,00	50,00	46,08	50,00	45,00	47,15	
Frais de rejet de prélèvement (le tarif maximum imposé par la loi est de 20 €)**	20,00	20,00	20,00	18,43	20,00	20,00	19,92	

(1) Tarifs en vigueur au 5 avril 2024

NS : NS (nombre d'observations insuffisant)

SO : Sans objet (service SO)

* Le montant de 21,13 € est celui de la moyenne métropole des frais de tenue de comptes actifs y compris cas de gratuité.

** Les montants intègrent d'éventuelles commissions d'intervention.

Évolution des tarifs moyens pondérés de l'extrait standard entre octobre 2009 et octobre 2024 en Guyane

(en euros)

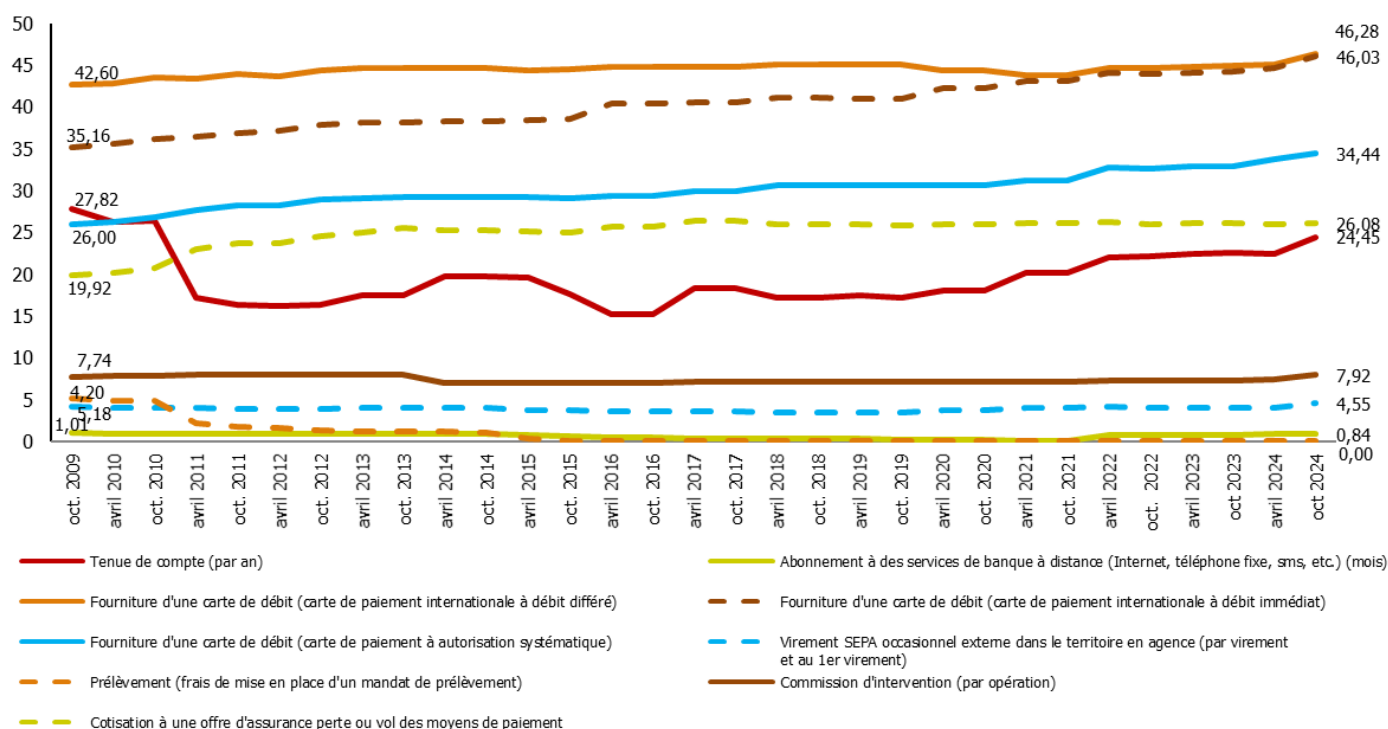

Sources : Sémaphore Conseil ; IEDOM

MARTINIQUE

Tarification moyenne des services bancaires au 1^{er} octobre 2024

en euros	BRED-BP	CREDIT MUTUEL ALLIANCE FEDERALE	CEPAC	BNP PARIBAS ANTILLES-GUYANE	CRCAMMG	LA BANQUE POSTALE	LCL	Martinique	Hexagone ⁽¹⁾
TARIFS DE L'EXTRAIT STANDARD									
Tenue de compte (par an)	30,00	25,20	25,20	31,20	31,80	20,40	30,00	26,88	21,13*
Abonnement à des services de banque à distance (Internet, téléphone fixe, sms, etc.) (par mois)	3,30	1,00	0,00	0,00	0,00	0,00	0,00	0,92	0,03
Abonnement à des produits offrant des alertes sur la situation du compte par SMS (par mois)	1,05	1,60	2,10	0,00	SO	SO	2,10	NS	1,39
Abonnement à des produits offrant des alertes sur la situation du compte par SMS (par message)	0,60	SO	SO	SO	0,32	0,23	SO	NS	0,28
Fourniture d'une carte de débit (carte de paiement internationale à débit différé)	48,00	46,00	44,70	48,00	47,90	45,20	50,40	46,65	43,31
Fourniture d'une carte de débit (carte de paiement internationale à débit immédiat)	48,00	45,00	44,70	48,00	46,00	45,20	50,40	46,09	43,33
Fourniture d'une carte de débit (carte de paiement à autorisation systématique)	40,00	33,00	41,80	42,00	33,75	31,50	35,00	35,82	31,37
Retrait en euro dans un DAB d'un autre établissement de la zone euro avec une carte de paiement internationale (au 1 ^{er} retrait payant)	1,00	1,10	1,00	1,00	1,00	1,00	1,50	1,02	0,96
Virement SEPA occasionnel externe dans le territoire en agence (par virement et au 1 ^{er} virement)	4,20	3,90	4,05	3,50	4,20	5,00	6,40	4,30	4,79
Virement SEPA occasionnel externe dans le territoire par Internet (par virement et au 1 ^{er} virement)	0,00	0,00	0,00	0,00	0,00	0,00	0,00	0,00	0,00
Prélèvement (frais de mise en place d'un mandat de prélèvement)	0,00	0,00	0,00	0,00	0,00	0,00	0,00	0,00	0,14
Prélèvement (frais par paiement d'un prélèvement)	0,00	0,00	0,00	0,00	0,00	0,00	0,00	0,00	0,00
Commission d'intervention (par opération)	8,00	8,00	8,00	8,00	8,00	7,90	8,00	7,98	7,33
Cotisation à une offre d'assurance perte ou vol des moyens de paiement	30,60	26,00	36,00	26,40	25,20	24,00	36,00	27,70	26,01
TARIFS RÉGLEMENTÉS									
Frais de rejet de chèque < 50 € (le tarif maximum imposé par la loi est de 30 €)**	30,00	30,00	30,00	30,00	30,00	28,50	30,00	29,66	
Frais de rejet de chèque > 50 € (le tarif maximum imposé par la loi est de 50 €)**	50,00	50,00	50,00	50,00	50,00	45,00	50,00	48,88	
Frais de rejet de prélèvement (le tarif maximum imposé par la loi est de 20 €)**	20,00	20,00	20,00	20,00	20,00	20,00	20,00	20,00	

(1) Tarifs en vigueur au 5 avril 2024

NS : NS (nombre d'observations insuffisant)

SO : Sans objet (service SO)

* Le montant de 21,13 € est celui de la moyenne métropole des frais de tenue de comptes actifs y compris cas de gratuité.

** Les montants intègrent d'éventuelles commissions d'intervention.

Évolution des tarifs moyens pondérés de l'extrait standard entre octobre 2009 et octobre 2024 à la Martinique

(en euros)

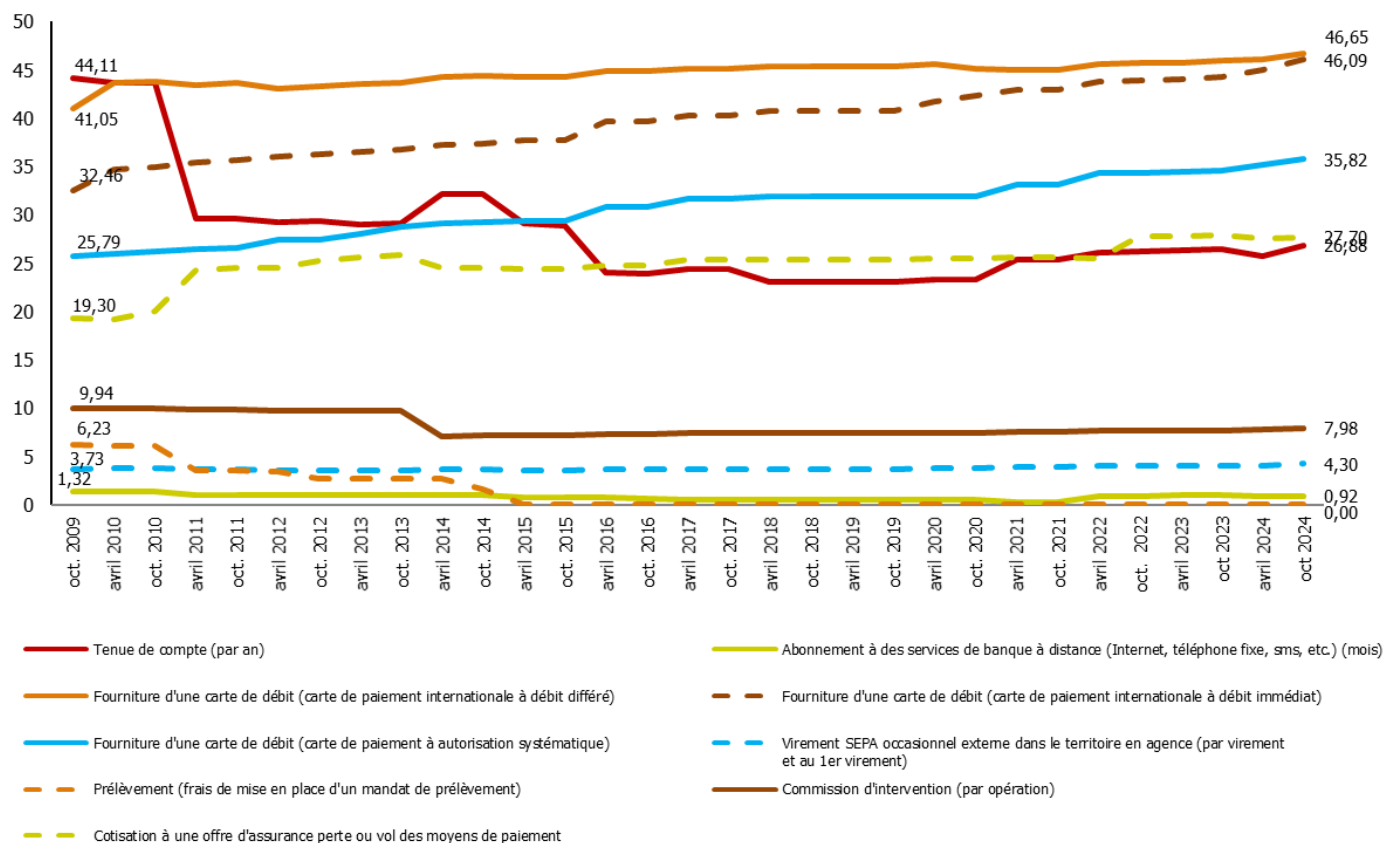

Sources : Sémaphore Conseil ; IEDOM

LA RÉUNION

Tarifcation moyenne des services bancaires au 1^{er} octobre 2024

en euros	BRED-BP	CEPAC	BFCOI	CRCAMR	LA BANQUE POSTALE	BNPP RÉUNION	La Réunion	Hexagone ⁽¹⁾
TARIFS DE L'EXTRAIT STANDARD								
Tenue de compte (par an)	30,00	25,20	30,00	18,00	20,40	31,20	22,94	21,13*
Abonnement à des services de banque à distance (Internet, téléphone fixe, sms, etc.) (par mois)	3,30	0,00	0,00	0,00	0,00	0,00	0,38	0,03
Abonnement à des produits offrant des alertes sur la situation du compte par SMS (par mois)	1,05	2,10	1,50	1,00	SO	0,00	1,28	1,39
Abonnement à des produits offrant des alertes sur la situation du compte par SMS (par message)	0,60	SO	0,30	SO	0,23	SO	NS	0,28
Fourniture d'une carte de débit (carte de paiement internationale à débit différé)	48,00	44,70	42,00	41,40	45,20	48,00	44,60	43,31
Fourniture d'une carte de débit (carte de paiement internationale à débit immédiat)	48,00	44,70	42,00	41,40	45,20	48,00	44,60	43,33
Fourniture d'une carte de débit (carte de paiement à autorisation systématique)	40,00	41,80	33,50	29,00	31,50	42,00	34,40	31,37
Retrait en euro dans un DAB d'un autre établissement de la zone euro avec une carte de paiement internationale (au 1 ^{er} retrait payant)	1,00	1,00	1,00	1,00	1,00	1,00	1,00	0,96
Virement SEPA occasionnel externe dans le territoire en agence (par virement et au 1 ^{er} virement)	4,20	4,05	3,95	3,80	5,00	3,50	4,35	4,79
Virement SEPA occasionnel externe dans le territoire par Internet (par virement et au 1 ^{er} virement)	0,00	0,00	0,00	0,00	0,00	0,00	0,00	0,00
Prélèvement (frais de mise en place d'un mandat de prélèvement)	0,00	0,00	0,00	0,00	0,00	0,00	0,00	0,14
Prélèvement (frais par paiement d'un prélèvement)	0,00	0,00	0,00	0,00	0,00	0,00	0,00	0,00
Commission d'intervention (par opération)	8,00	8,00	8,00	8,00	7,90	8,00	7,96	7,33
Cotisation à une offre d'assurance perte ou vol des moyens de paiement	30,60	36,00	21,25	24,00	24,00	26,40	26,82	26,01
TARIFS RÉGLEMENTÉS								
Frais de rejet de chèque < 50 € (le tarif maximum imposé par la loi est de 30 €)**	30,00	30,00	30,00	28,00	28,50	30,00	28,99	
Frais de rejet de chèque > 50 € (le tarif maximum imposé par la loi est de 50 €)**	50,00	50,00	50,00	40,00	45,00	50,00	45,92	
Frais de rejet de prélèvement (le tarif maximum imposé par la loi est de 20 €)**	20,00	20,00	20,00	20,00	20,00	20,00	20,00	

(1) Tarifs en vigueur au 5 avril 2024

NS : NS (nombre d'observations insuffisant)

SO : Sans objet (service SO)

* Le montant de 21,13 € est celui de la moyenne métropole des frais de tenue de comptes actifs y compris cas de gratuité.

** Les montants intègrent d'éventuelles commissions d'intervention.

Évolution des tarifs moyens pondérés de l'extrait standard entre octobre 2009 et octobre 2024 à La Réunion

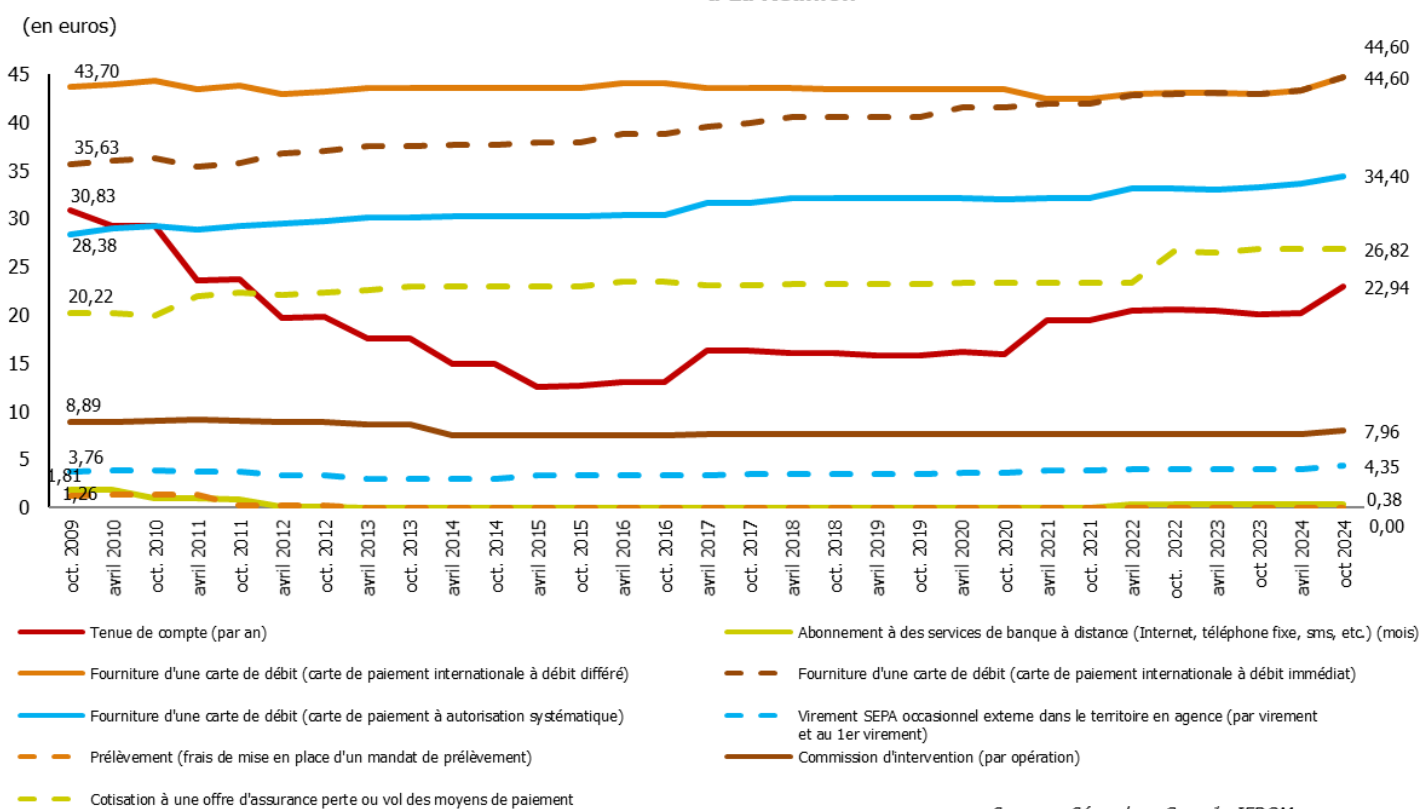

Sources : Sémaphore Conseil ; IEDOM

MAYOTTE

Tarification moyenne des services bancaires au 1^{er} octobre 2024

en euros	BRED-BP	CEPAC	BFCOI	CRCAMR	LA BANQUE POSTALE	Mayotte	Hexagone ⁽¹⁾
TARIFS DE L'EXTRAIT STANDARD							
Tenue de compte (par an)	30,00	25,20	30,00	18,00	20,40	25,68	21,13*
Abonnement à des services de banque à distance (Internet, téléphone fixe, sms, etc.) (par mois)	3,30	0,00	0,00	0,00	0,00	0,68	0,03
Abonnement à des produits offrant des alertes sur la situation du compte par SMS (par mois)	1,05	2,10	1,50	1,00	SO	1,34	1,39
Abonnement à des produits offrant des alertes sur la situation du compte par SMS (par message)	0,60	SO	0,30	SO	0,21	0,34	0,28
Fourniture d'une carte de débit (carte de paiement internationale à débit différé)	48,00	44,70	42,00	41,40	45,20	44,34	43,31
Fourniture d'une carte de débit (carte de paiement internationale à débit immédiat)	48,00	44,70	42,00	41,40	45,20	44,34	43,33
Fourniture d'une carte de débit (carte de paiement à autorisation systématique)	40,00	41,80	33,50	29,00	31,50	34,15	31,37
Retrait en euro dans un DAB d'un autre établissement de la zone euro avec une carte de paiement internationale (au 1 ^{er} retrait payant)	1,00	1,00	1,00	1,00	1,00	1,00	0,96
Virement SEPA occasionnel externe dans le territoire en agence (par virement et au 1 ^{er} virement)	4,20	4,05	3,95	3,80	5,00	4,34	4,79
Virement SEPA occasionnel externe dans le territoire par Internet (par virement et au 1 ^{er} virement)	0,00	0,00	0,00	0,00	0,00	0,00	0,00
Prélèvement (frais de mise en place d'un mandat de prélèvement)	0,00	0,00	0,00	0,00	0,00	0,00	0,14
Prélèvement (frais par paiement d'un prélèvement)	0,00	0,00	0,00	0,00	0,00	0,00	0,00
Commission d'intervention (par opération)	8,00	8,00	8,00	8,00	7,90	7,97	7,33
Cotisation à une offre d'assurance perte ou vol des moyens de paiement	30,60	36,00	21,25	24,00	24,00	24,90	26,01
TARIFS RÉGLEMENTÉS							
Frais de rejet de chèque < 50 € (le tarif maximum imposé par la loi est de 30 €)**	30,00	30,00	30,00	28,00	28,50	29,34	
Frais de rejet de chèque > 50 € (le tarif maximum imposé par la loi est de 50 €)**	50,00	50,00	50,00	40,00	45,00	47,54	
Frais de rejet de prélèvement (le tarif maximum imposé par la loi est de 20 €)**	20,00	20,00	20,00	20,00	20,00	20,00	

(1) Tarifs en vigueur au 5 avril 2024

NS : NS (nombre d'observations insuffisant)

SO : Sans objet (service SO)

* Le montant de 21,13 € est celui de la moyenne métropole des frais de tenue de comptes actifs y compris cas de gratuité.

** Les montants intègrent d'éventuelles commissions d'intervention.

Évolution des tarifs moyens pondérés de l'extrait standard entre octobre 2009 et octobre 2024 à Mayotte

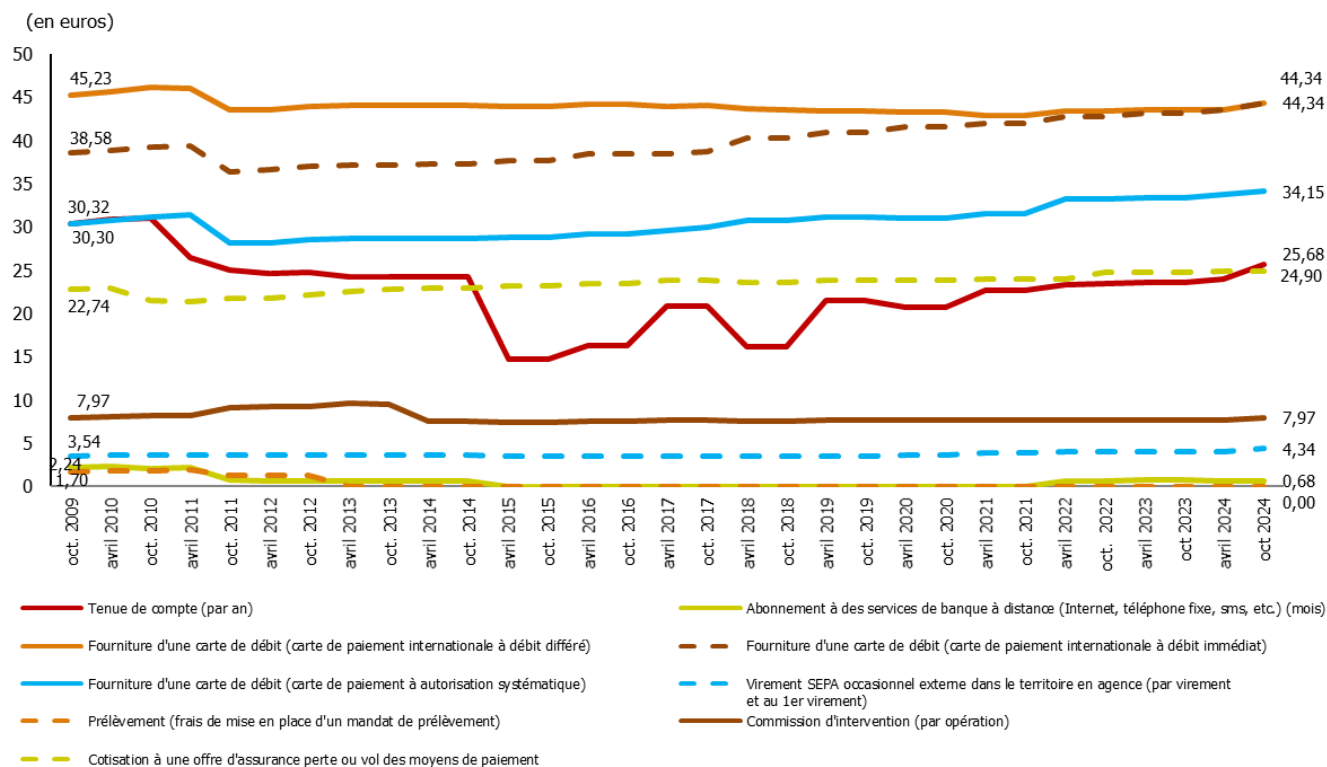

Sources : Sémaphore Conseil ; IEDOM

SAINT-PIERRE-ET-MIQUELON

Tarifcation moyenne des services bancaires au 1^{er} octobre 2024

en euros	CEPAC	CEIDF	Saint-Pierre-et-Miquelon	Hexagone ⁽¹⁾
TARIFS DE L'EXTRAIT STANDARD				
Tenue de compte (par an)	25,20	18,60	23,22	21,13*
Abonnement à des services de banque à distance (Internet, téléphone fixe, sms, etc.) (par mois)	0,00	0,00	0,00	0,03
Abonnement à des produits offrant des alertes sur la situation du compte par SMS (par mois)	2,10	2,55	2,24	1,39
Abonnement à des produits offrant des alertes sur la situation du compte par SMS (par message)	50	50	50	0,28
Fourniture d'une carte de débit (carte de paiement internationale à débit différé)	44,70	48,60	45,87	43,31
Fourniture d'une carte de débit (carte de paiement internationale à débit immédiat)	44,70	48,60	45,87	43,33
Fourniture d'une carte de débit (carte de paiement à autorisation systématique)	41,80	37,80	40,60	31,37
Retrait en euro dans un DAB d'un autre établissement de la zone euro avec une carte de paiement internationale (au 1 ^{er} retrait payant)	1,00	1,00	1,00	0,96
Virement SEPA occasionnel externe dans le territoire en agence (par virement et au 1 ^{er} virement)	4,05	3,80	3,97	4,79
Virement SEPA occasionnel externe dans le territoire par Internet (par virement et au 1 ^{er} virement)	0,00	0,00	0,00	0,00
Prélèvement (frais de mise en place d'un mandat de prélèvement)	0,00	0,00	0,00	0,14
Prélèvement (frais par paiement d'un prélèvement)	0,00	0,00	0,00	0,00
Commission d'intervention (par opération)	8,00	8,00	8,00	7,33
Cotisation à une offre d'assurance perte ou vol des moyens de paiement	36,00	36,00	36,00	26,01
TARIFS RÉGLEMENTÉS				
Frais de rejet de chèque < 50 € (le tarif maximum imposé par la loi est de 30 €)**	30,00	30,00	30,00	
Frais de rejet de chèque > 50 € (le tarif maximum imposé par la loi est de 50 €)**	50,00	50,00	50,00	
Frais de rejet de prélèvement (le tarif maximum imposé par la loi est de 20 €)**	20,00	20,00	20,00	

(1) Tarifs en vigueur au 5 avril 2024

NS : NS (nombre d'observations insuffisant)

SO : Sans objet (service SO)

* Le montant de 21,13 € est celui de la moyenne métropole des frais de tenue de comptes actifs y compris cas de gratuité.

** Les montants intègrent d'éventuelles commissions d'intervention.

Évolution des tarifs moyens pondérés de l'extrait standard entre octobre 2009 et octobre 2024 à Saint-Pierre-et-Miquelon

